ACTION MUNICIPALE Fête des Seniors **P. 16** | POINT AGGLO Offrez des places de spectacle **P. 18** | ILS FONT CHOLET Handi'papote **P. 21**

CHOLET *mag*

DOSSIER **P. 8**

Féerie de Noël

N° 333
DÉCEMBRE 2019

MAGAZINE MUNICIPAL D'INFORMATION DE LA VILLE DE CHOLET
CHOLET.FR

CHOLET l'entreprenante

Orientations budgétaires 2020

Le débat sur les **orientations budgétaires** qui s'est tenu à l'occasion du Conseil municipal du 12 novembre confirme la gestion saine et maîtrisée des deniers publics.

Les chiffres à retenir :

0 % la variation en pourcentage des taux communaux de fiscalité pour les contribuables choletais.

19,3 M€ la somme des **dotations de l'État perdues** en cumul depuis 2013 pour la Ville de Cholet.

12,5 M€ le montant du **programme d'investissements** prévu pour 2020 (requalification du quartier Favreau, entretien des voiries et des bâtiments, terrain synthétique de la Treille, extension du cimetière de la Croix-de-Bault...)

Une capacité d'autofinancement dégagée de **5,3 M€**

> *« L'encours de la dette par habitant est évalué à 1 039 € ; la moyenne nationale étant de 1 457 € par habitant. Cholet reste donc bien placée par rapport aux villes de même strate. »*
>
> **Michel Champion**
> Premier Adjoint en charge des Finances

> *« Cholet est la 22ème ville de France, toutes tailles confondues, à créer de l'emploi. Et on continuera à créer de l'emploi ! »*
>
> **Gilles Bourdouleix**
> Maire de Cholet
> Conseil municipal du 12 novembre

Chèques Parking

Les Chèques Parking sont désormais accessibles à l'ensemble des commerçants de Cholet. Ceux qui le souhaitent peuvent se rapprocher des services de la Ville pour acheter des Chèques Parking et en faire ainsi bénéficier leurs clients. Un autocollant sera apposé sur les vitrines des commerces participant à l'opération.

Le p'tit-déj est servi !

Le Ministère de l'Éducation nationale propose la mise en place de petits-déjeuners gratuits à l'école. Une mesure pour garantir à tous les élèves le premier repas de la journée, indispensable à une bonne concentration. Agissant déjà en faveur du bien-manger et de l'éducation au goût dans le cadre de son service de restauration scolaire, la Ville souhaite accompagner ce dispositif pour les écoles maternelles. Les petits-déjeuners seront servis aux élèves des classes concernées, les jours choisis par les écoles, entre 8h20 et 8h50, à partir du 2 décembre.

> *« Cholet est la seule ville de Maine-et-Loire à suivre ce dispositif. »*
>
> **Simone Poupard**
> Adjoint à l'Éducation

Rendez-vous

Pour aller plus loin dans l'information, Cholet mag s'associe à la Télévision Locale du Choletais dans le cadre de l'émission ***Le Mag***, diffusée par la chaîne locale. Chaque mois, un plateau d'une douzaine de minutes offre un autre angle à deux des sujets développés par votre mensuel municipal d'information.

En décembre : "Noël à Cholet"

TLC
TÉLÉVISION LOCALE DU CHOLETAIS CANAL 33 TNT
BOX ORANGE CANAL 378
tlc-cholet.com

HONORER UNE TRADITION ANCESTRALE

L'expression "trêve des confiseurs" est apparue à la fin du XIXème siècle pour signifier une pause exprimant le désir d'une parenthèse qui nous guide au moment d'organiser les fêtes de fin d'année à Cholet.

Comme chaque année, les fêtes de Noël vont être l'occasion de faire revivre cette tradition à travers des illuminations, la crèche vivante, des sapins brillant de mille feux, des animations, des spectacles et déambulations de rue, des manèges aux marchands de friandises, un village, un patrimoine.

C'est une fête qui est inscrite dans notre culture. Au-delà de la dimension religieuse, Noël revêt une dimension universelle. Souhaiter un "Joyeux Noël" n'est pas une "intolérable" atteinte aux principes de la laïcité mais c'est honorer une tradition ancestrale de notre société.

Qu'il me soit permis de rappeler que la laïcité n'est une guerre ni contre, ni entre les religions mais, au contraire, la garantie de la liberté de conscience et de culte. La République n'accorde aucune préséance et ne discrimine pas ses citoyens selon qu'ils appartiennent à telle ou telle tradition religieuse ou qu'ils ne se reconnaissent dans aucune d'entre elles. Elle exige simplement de tous qu'ils respectent les règles communes résultant de ses lois et règlements et leur rappelle qu'ils ne sauraient s'en dispenser pour des prétextes religieux.

La magie de Noël dépasse les frontières des religions.

Cette année encore, la Ville propose aux Choletais un programme complet pour mettre de côté les petits soucis et les sujets médiatiques : réforme des retraites, laïcité, avenir de l'hôpital public, baisses de dotations, afin de vivre de bons moments en famille et entre amis, baignés par la magie de Noël.

La magie de Noël dépasse les frontières des religions.

Cholet se pare de ses plus beaux atours pour que petits et grands puissent profiter au mieux de ces moments familiaux et festifs.

Chorale, cortège musical du Conservatoire, spectacles, patinoire éphémère, Marché de Noël, manèges... personne ne sera oublié. Et surtout pas les enfants, qui pourront chaque jour rencontrer le père Noël dans son chalet, place Travot. La Ludothèque proposera aussi de nombreuses animations.

Vous êtes, chaque année, de plus en plus nombreux à répondre présents pour vivre ces moments de féerie où le sourire illumine le visage des enfants faisant la joie des parents et grands-parents qui retrouvent leur âme d'enfant, le temps d'un instant.

Ces moments sont particulièrement importants pour celles et ceux dont le quotidien est fait de solitude et de précarité. À ce titre, comme tout au long de l'année, la Ville s'associe et soutient les nombreuses initiatives des associations caritatives et de solidarité et des nombreux bénévoles qui viennent en aide aux plus fragiles.

L'esprit de Noël va donc à nouveau souffler sur notre ville ! Cette magie ne pourrait s'opérer sans le travail des services municipaux qui œuvrent notamment pour embellir Cholet, ni sans celui des nombreuses associations et des commerçants qui s'impliquent dans la réussite de cet événement. Qu'ils en soient tous ici chaleureusement remerciés.

2019 fut une année riche avec notamment les nouvelles Halles, qui, sous une architecture moderne, constitueront un écrin pour faire les emplettes pour les réveillons.

Elles sont une vraie réussite. Il se dégage de ce lieu une atmosphère d'échanges, de convivialité, une chaleureuse effervescence entre les bancs. Nous les avons imaginées encore plus fonctionnelles et encore plus proches des attentes des Choletais. Elles participent au dynamisme de la vie locale.

Continuer à cultiver la joie de vivre ensemble dans une ville dynamique, solidaire demeure une priorité.

Permettez-moi de vous souhaiter d'excellentes fêtes de Noël et de fin d'année, en famille, avec tous ceux qui vous sont chers.

Gilles BOURDOULEIX
Maire de Cholet
Président de l'Agglomération du Choletais
Député honoraire

PARENTALITÉ

Vie de famille, rôle des parents, (co-)éducation...
Samedi 16 novembre, à l'Hôtel de Ville, le Forum Parentalité invitait parents, grands-parents, familles et professionnels à échanger, partager et (re)découvrir les services et activités proposés à Cholet. Au programme : stands d'information, ateliers et animations gratuites, avec notamment La Maison géante. Une animation ludo-pédagogique, un univers où les dimensions sont multipliées par 2 et les poids par 6, pour se mettre dans la peau d'un enfant de 2 ans. Objectif : sensibiliser aux risques domestiques.

NOUVELLE ÉQUIPE

C'est la tradition. Tous les deux ans, pendant les Journées des Droits de l'Enfant, une nouvelle équipe du Conseil Municipal des Jeunes (CMJ) est installée au cours d'une cérémonie officielle. Cette année, elle a eu lieu samedi 23 novembre, dans la salle du Conseil de l'Hôtel de Ville. 24 jeunes de 5ème et 4ème des collèges de Cholet et de l'Institut Médico-Éducatif Bordage Fontaine ont été élus pour 2 ans par leurs camarades, en vue de les représenter au sein de cette instance participative.

11 NOVEMBRE

Le 101ème anniversaire de l'armistice du 11 novembre 1918 a été commémoré à Cholet place du 77ème Régiment d'Infanterie ainsi qu'au monument aux morts du Puy Saint Bonnet.

COUP DE POUCE

C'est parti pour les Coups de Pouce CLÉ ! Une vingtaine d'enfants de CP, fragiles en lecture et en écriture ont signé jeudi 21 novembre leur carte d'adhésion au dispositif de réussite éducative, porté par l'État et le Centre Communal d'Action Sociale et co-financé par la Ville. Toute une année scolaire d'aide et d'accompagnement spécifiques pour les mettre en selle.

NUIT DES TROPHÉES

Chaque année, Cholet honore ses champions.
Jeudi 7 novembre, lors de la 24ème édition, 104 sportifs, internationaux ou médaillés lors de championnats de France, ont été distingués. Une soirée dédiée à l'ensemble du mouvement sportif local.

10 KM

Plus de 2 300 coureurs se sont élancés cette année sur le parcours des 10 km de Cholet, dimanche 27 octobre. Des courageux qui ont bravé la pluie pour être au rendez-vous de cet événement populaire porté par Les Foulées Choletaises et soutenu par l'Agglomération du Choletais.

MUSÉE(S) de Cholet

INSPIREZ-VOUS !

Le Choletais
L'audace pour réussir

culture.cholet.fr

RALLYE CITOYEN

Du 5 au 14 novembre, plus de 900 jeunes (élèves de 3ème, jeunes de la MFR La Bonnauderie et de l'ITEP La Tremblaie) ont participé au Rallye Citoyen, organisé par la Ville de Cholet. Une démarche interactive et ludique pour mettre en avant les notions de démocratie, de solidarité et d'engagement. Musées, Médiathèque, Ludothèque, Unicef, Polices municipale et nationale, Prévention routière, Alcool Assistance… plus de 20 services et partenaires de la Collectivité étaient mobilisés.

© ALEXANDRE PRODUCTION

PAROLE D'ÉLU

Michel Bonneau
Adjoint au Maire
Commerce

"Une fois encore les fêtes de fin d'année s'annoncent plus scintillantes que jamais à Cholet. ***Tout au long du mois de décembre, la magie de Noël s'empare de la ville et Cholet resplendit ! Les quartiers et le cœur de ville s'illuminent. La place Travot et la place Rougé se transforment en village de Noël.*** *On déambule, on flâne au gré des vitrines. C'est grâce à la collaboration entre la Ville et les Arcades Rougé qui offrent plusieurs spectacles. Le cœur de ville est en effervescence."*

FÉERIE DE NOËL

Noël à Cholet, c'est plus d'un mois d'animations gratuites en plein cœur de ville, jusqu'au 5 janvier. Plongez dans la magie de Noël, ses couleurs, ses odeurs, ses lumières et (re)découvrez votre ville !

Le traditionnel Marché de Noël, les spectacles et les rues chaleureusement décorées et illuminées, l'odeur des crêpes, des gaufres et du vin chaud... on y est ! Le temps des festivités de fin d'année est arrivé. Cholet a revêtu ses plus beaux atours pour entrer pleinement dans la magie de Noël. À la baguette, la Ville vous a concocté un programme d'animations et de temps forts festifs avec l'aide de ses partenaires : l'Office de Tourisme, le Collectif Jamais Trop d'Art !, les Arcades Rougé, le Conservatoire, la Ludothèque, Cinémovida... Des moments féeriques, à consommer sans modération.

Le Marché de Noël Gratuit

Les places Travot et Rougé se transforment en village traditionnel. Autour de son église, forêt de sapins et petits chalets invitent à la flânerie et aux emplettes : artisanat, bijoux, gourmandises, pour le plaisir des yeux et des papilles.

place Travot et place Rougé

jusqu'au 24 décembre
- du lundi au vendredi de 14h à 19h
- les samedis et dimanches de 10h à 20h
- lundi 23 décembre de 10h à 19h
- mardi 24 décembre de 10h à 18h

La maison du père Noël

Gratuit

Cette année encore, les enfants peuvent constater que le pôle Nord est situé beaucoup plus près de chez eux qu'ils ne pourraient le croire... Le père Noël les accueille dans son grand chalet chaud et cosy. L'occasion pour nos bambins de lui remettre leur lettre en main propre. Et s'il n'est pas là, il y a toujours la boîte aux lettres à l'extérieur...

- **place Travot**
- **jusqu'au 23 décembre**
  - du lundi au vendredi 17h à 19h
  - les samedis et dimanches de 15h à 20h

Gratuit

La patinoire

La patinoire est de retour sur la place Travot. 200 m² de glace en plein cœur de ville, qui promettent de belles glissades en famille ou avec les copains ! Les patins sont prêtés en échange d'une pièce d'identité.

Attention : gants obligatoires pour tous les patineurs.

- **place Travot**
- **jusqu'au 5 janvier**
  (fermée le 25 Décembre
  et le 1er Janvier)

Tous les horaires sur **cholet.fr**

Les manèges

Gratuit

Une tradition à Cholet : un mois de manège gratuit offert par la Ville de Cholet !

- **place Travot :** jusqu'au 5 janvier
- **place Rougé :** jusqu'au 5 janvier
- **Parc de Moine :** jusqu'au 5 janvier
- **Carré des Toiles (Arcades Rougé) :** jusqu'au 4 janvier
  Offert par les commerçants des Arcades Rougé
- **Le Puy Saint Bonnet :** du 20 décembre au 5 janvier

Tous les horaires sur **cholet.fr**

Les spectacles

Gratuit

La Ville de Cholet fait appel aux collectifs Jamais Trop d'Art ! et Pour ma pomme ! pour orchestrer la programmation de ce mois de décembre. Jusqu'à Noël, le centre-ville de Cholet devient un grand terrain de jeu pour les compagnies de théâtre de rue, les fanfares, les rencontres féeriques. Arts de rue, chorales, danseurs... des spectacles drôles, pétillants, parfois émouvants, dans le cœur de ville.

The Turkey Sisters
samedi 21 décembre

© ALEKSADRA DANZANTA

Mouv'n'Brass
samedi 21 décembre

Brother Kawa
samedi 14 et dimanche 15 décembre

D.R.

Red Line Crossers
dimanche 22 décembre

© THOMAS GUIONNET

Ursou et ses étoiles
dimanche 22 décembre

D.R.

INFOS
Service Actions de Quartiers, Commerce et Artisanat
02 72 77 22 04

Plus d'infos sur les spectacles, les lieux, les compagnies… **cholet.fr**

Programme complet disponible dans les chalets du Marché de Noël, place Travot et place Rougé.

Dimanche 8 décembre

- **Bones** / Zygos Brass Band
  Fanfare / déambulation
  départ rue Nationale – 17h

Samedi 14 décembre

- **La Fabrique Chorégraphique**
  Danse de rue
  place Rougé – 14h30 / 15h / 15h30
- **Les Tubas prennent l'Air**
  Conservatoire du Choletais
  Arcades Rougé – 16h
  Proposé par les commerçants des Arcades Rougé
- **Brother Kawa** / Chansons en mouvement / place Travot – 17h

Dimanche 15 décembre

- **Dame Bulle** / Duo poétique et bulles de savon géantes
  Arcades Rougé - 15h et 17h
  Proposé par les commerçants des Arcades Rougé
- **Brother Kawa** / Chansons en mouvement / place Travot – 16h

Samedi 21 décembre

- **Mouv'n'Brass** / Fanfare à danser
  place Rougé – 16h
- **The Turkey Sisters chantent Noël**
  Trio vocal
  Arcades Rougé – 15h et 17h
  Proposé par les commerçants des Arcades Rougé

Dimanche 22 décembre

- **Ursou et ses étoiles**
  Duo pour les enfants
  place Travot – 14h30 et 16h30
- **La Folie des Anges** / Déambulation féerique
  Arcades Rougé - 14h30 et 17h
  Proposé par les commerçants des Arcades Rougé
- **Ça va valser** / Accordéon sur bitume
  place Rougé – 15h
- **Red Line Crossers** / Fanfare et danseurs
  rue Georges-Clemenceau – 16h

Lundi 23 décembre

- **Les Sœurs Tartellini**
  Duo vocal de proximité
  Place Travot - 15h et 17h

Mardi 24 décembre

- **Départ du père Noël**
  place Travot - 17h

Concours de dessin

La Ville de Cholet organise, en collaboration avec l'Office de Tourisme du Choletais, un concours de dessins pour les enfants de 3 à 8 ans. Pour y participer, les enfants devront réaliser un dessin ayant pour thème : ***"Dessine le père Noël de Cholet"***.

Le dessin devra être réalisé sur une feuille au format A3 (portrait ou paysage) que les enfants pourront se procurer à la maison du père Noël place Travot, à l'Hôtel de Ville, à la Ludothèque, à la Médiathèque et à l'Office de Tourisme.

Le dessin devra être déposé **avant le 19 décembre minuit** place Travot dans la boîte aux lettres prévue à cet effet. Les gagnants se verront remettre un lot le 22 décembre. À cette occasion, ils seront reçus par le père Noël, en visite privée, dans sa maison place Travot.

INFOS
Service Actions de Quartiers, Commerce et Artisanat
02 72 77 22 04

© ALEXANDRE PRODUCTION

Gratuit

Crèche vivante

Plus de 100 bénévoles passionnés, des techniciens aux acteurs, réunis par l'Office de Tourisme, font revivre chaque année la tradition à travers ce spectacle vivant, mis en scène par Patrick Pelloquet, Directeur du Théâtre Régional des Pays de la Loire. Une animation unique dans la région !

samedi 14, dimanche 15, samedi 21 et dimanche 22 décembre
à 17h30 et à 18h30

INFOS
Office de Tourisme du Choletais
02 41 49 80 00 - ot-cholet.fr

Le Conservatoire fête Noël

Jeudi 12 décembre
- Atelier Baroque
  18h30 – Conservatoire / Auditorium J.S. Bach

Samedi 14 décembre
- Maîtrise et Ensemble Vocal Rossini
  16h – Conservatoire / Auditorium J.S. Bach

Mardi 17 décembre
- Chanterie et Maîtrise du mardi
  20h – Conservatoire / Auditorium J.S. Bach

Mercredi 18 décembre
- Orchestre à cordes Vivaldi
  Violons dansants et musique de chambre
  18h30 – Conservatoire / Auditorium J.S. Bach

Jeudi 19 décembre
- Big Band
  20h30 – Le Bar'Ouf
  Entrée libre en fonction des places disponibles

Vendredi 20 décembre
- SPOCC + (pratiques collectives adaptées)
  18h30 et 19h30
  Conservatoire / Salle Bernstein

Gratuit

INFOS
Ouverture de la billetterie du Conservatoire à partir du 4 décembre
Réservation possible par téléphone au 02 44 09 26 06

CINÉ-MÔMES

Jusqu'au 5 janvier, le festival Ciné-Mômes investit Cinémovida. Soutenue par la Ville, l'association Aux Films de la Moine propose 6 films d'animation à destination des plus jeunes, au tarif unique de 3 € la séance. Un joli geste pour favoriser l'accès de tous au 7ème Art.

Le mystère des pingouins

À partir de 8 ans – Durée : 1h57

Quand des pingouins apparaissent partout dans sa petite ville, semant au passage une joyeuse pagaille, le jeune Aoyama se dit qu'il y a là une enquête à mener. Ces petites bêtes ne sont que le premier signe d'une série d'événements extraordinaires. Commence alors pour le jeune garçon une aventure pleine de surprises... et de pingouins !

Le cochon, le renard et le moulin

À partir de 6 ans - Durée : 50 min

Un jeune cochon et son père vivent au sommet d'une colline menacée par un gros nuage noir. Avant de partir combattre les brumes, le père construit un moulin à vent pour repousser le nuage et protéger la colline et ses habitants. Resté seul sans son père, le jeune cochon trouve du réconfort et aussi une famille d'adoption avec son ami le Renard. Ensemble, ils font toutes sortes de découvertes surprenantes...

Arthur et la magie de Noël

À partir de 3 ans – Durée : 38 min

Il n'y a bien que les adultes pour penser que les bonshommes de neige restent dans le jardin en attendant sagement de fondre ! Dès que les grands ont le dos tourné, la magie de Noël opère et tout le monde part à l'aventure !

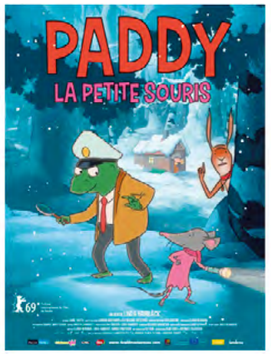

Paddy, la petite souris

À partir de 3 ans – Durée : 1h07

Tous les animaux parlent du temps où la renarde rodait. Heureusement qu'elle n'a pas été vue depuis longtemps ! Mais lorsque l'écureuil se rend chez l'inspecteur Gordon au sujet d'un vol de noisettes, ce dernier suspecte à nouveau l'animal tant redouté. Pour démasquer le voleur, il aura bien besoin de Paddy la petite souris au flair particulièrement aiguisé...

Petits contes sous la neige

À partir de 3 ans - Durée : 40 min

L'entraide et la créativité sont au rendez-vous dans ce programme de sept courts métrages à destination des plus petits. D'une montagne enneigée en passant par une mer étoilée, d'une ville tranquille à un océan agité, les héros de ces films transportent le spectateur dans leurs histoires joyeuses et poétiques, pour la plupart empreintes d'une magie toute hivernale.

Mimi & Lisa : les lumières de Noël

À partir de 6 ans – Durée : 47 min

Timide et non-voyante, Mimi perçoit le monde différemment grâce à ses autres sens. Lisa, sa voisine délurée, est toujours prête à provoquer des situations amusantes. Les deux petites filles reviennent dans ce nouveau programme de 4 courts métrages afin de nous faire vivre la magie de Noël, avec l'imagination pour seule frontière.

Horaires des séances sur cholet.fr

INFOS
Cinémovida Cholet / Arcades Rougé
02 41 46 34 34

3€

ALTRAMENT PHOTO © FLORENCE CHEVALIER

LA LUDOTHÈQUE FÊTE NOËL

Aux Arcades Rougé, la Ludothèque est la nouvelle locomotive du cœur de ville. Elle vous accueille pendant toutes les vacances de fin d'année. Les équipes de ludothécaires ont concocté un programme d'animations pour toute la famille !

Samedi 7 décembre

- Rendez-vous ludique au cœur des Arcades Rougé de 10h à 18h

Mercredi 11 décembre

- Le trio de Noël – Compagnie Alagos – 11h et 16h30

Samedi 14 décembre

- Pixel Art sur le thème de Noël de 10h à 13h et de 14h à 18h

Mercredi 18 décembre

- Mister Christmas – Théâtre du Vertige 11h et 16h30

Samedi 21 décembre

- Jeux géants en bois – de 14h à 18h
- Boîte à musique de Noël – de 10h30 à 12h

INFOS
Ludothèque
Carré des Toiles - Arcades Rougé
02 72 77 23 44

Cholet Animation Enfance

VACANCES DE NOËL RÉSERVEZ SUR MON ESPACE CITOYEN

Les inscriptions et les réservations pour les accueils de loisirs organisés pendant les vacances scolaires par Cholet Animation Enfance se font en ligne, *via* "Mon espace perso" sur : **monespacecitoyen.cholet.fr**

Une fois inscrites, les familles doivent réserver pour les vacances de Noël dans un délai de J-7 (soit le lundi pour le lundi suivant).

Les **accueils de loisirs des Noues** sont ouverts du lundi 23 décembre au vendredi 3 janvier*.

Les **accueils de loisirs de proximité** sont ouverts du lundi 30 décembre au vendredi 3 janvier*. Ces accueils étant fermés du 23 au 27 décembre, si vous souhaitez que votre enfant fréquente l'accueil de loisirs des Noues, contactez Cholet Animation Enfance au 02 72 77 24 00.

* Fermés le 25 décembre et le 1er janvier

INFOS
Service Accueil-Mon espace famille
02 72 77 24 26 (choix 1)

LISTES ÉLECTORALES

La date limite d'inscription sur les listes électorales est fixée au 6ème vendredi précédent le scrutin. En l'occurrence, les dates retenues pour les élections municipales étant arrêtées aux 15 et 22 mars 2020, **les électeurs pourront s'inscrire sur les listes électorales jusqu'au vendredi 7 février 2020.**

L'inscription peut s'effectuer :

- par courrier (formulaire complété + justificatifs) ;
- au service État civil-Élections (justificatifs) ;
- en ligne via **service-public.fr** (justificatifs).

Il conviendra systématiquement de se munir :

- d'une pièce d'identité (carte nationale d'identité ou passeport) en cours de validité ou ayant expiré depuis moins de 5 ans ;
- d'un justificatif de domicile de moins de 3 mois :
  - attestation ou facture établie à son nom (assurance habitation, facture d'eau, de gaz, d'électricité ou de téléphone fixe) ;
  - bulletin de salaire ou titre de pension ;
  - quittance de loyer non manuscrite ;
  - redevance d'enlèvement des ordures ménagères...

INFOS
Service État civil-Élections - 02 72 77 23 53 ou 02 72 77 31 37

RECENSEMENT

L'enquête de recensement de la population se déroulera du 16 janvier au 22 février 2020. Reconnue d'intérêt général, cette enquête est obligatoire.

Le recensement est essentiel à la vie de la commune. Les résultats obtenus permettent d'analyser l'emploi, définir les politiques d'aménagement du territoire, de transports ou bien encore d'équipements publics. Les réponses obtenues sont protégées par le secret et destinées à l'élaboration de statistiques.

INFOS
Hôtel de Ville – Bureau du recensement
02 72 77 22 44
insee.fr

Par Internet c'est encore plus simple !

L'Institut National des Statistiques et des Études Économiques (INSEE) a procédé à un tirage au sort qui a défini les adresses concernées par le sondage.

- Les foyers concernés sont informés par courrier du passage d'un agent recenseur à leur domicile.
- L'agent recenseur se présente au domicile. Tenu au secret professionnel et identifiable grâce à une carte officielle tricolore sur laquelle figurent sa photographie et la signature du maire, il remet aux personnes à recenser la notice et les codes d'accès **pour répondre aux questionnaires en ligne sur le site le-recensement-et-moi.fr**

Pour les personnes qui n'ont pas accès à Internet, un dépôt-retrait des formulaires sera proposé par l'agent recenseur.

BOURSE LYCÉENS

La Ville de Cholet attribue chaque année la bourse communale d'enseignement secondaire à des élèves scolarisés en lycées publics et privés, dont les familles sont domiciliées à Cholet ou au Puy Saint Bonnet. Pour l'obtenir, ces familles doivent déjà être bénéficiaires d'une bourse nationale, dont l'échelon est supérieur ou égal à 4. Montant de cette bourse versée par la Ville de Cholet (à titre indicatif) : 81 € par enfant et par an.

Comment faire la demande ?

Les élèves scolarisés sur Cholet peuvent retirer le dossier directement auprès du secrétariat de leur établissement. Pour ceux scolarisés hors Cholet, le dossier est disponible au service Scolaire, à l'Hôtel de Ville, et sur **education.cholet.fr**
Les dossiers doivent être complétés et transmis au service Scolaire entre le 2 janvier et le 28 février 2020 (les dossiers parvenus après cette date seront systématiquement rejetés).

Il faut joindre une photocopie de l'avis définitif de la notification d'attribution de la bourse nationale (échelon 4, au minimum), un justificatif de domicile de moins de 3 mois et un relevé d'identité bancaire ou postal des parents. À noter : si le titulaire du compte est l'élève, l'autorisation parentale doit être également complétée.

INFOS
Service Scolaire
02 72 77 23 60
education.cholet.fr

Au programme cette année les standards du répertoire français

FÊTE DES SENIORS

La Fête des Seniors traditionnellement offerte par la Ville aux personnes âgées de plus de 60 ans, résidant à Cholet et au Puy Saint Bonnet, aura lieu dimanche 19 janvier au Parc des Expositions de la Meilleraie. Pour cette nouvelle édition, c'est le spectacle "Made in France" de l'orchestre Tacinelli qui embarquera le public. Une équipe de 14 artistes, chanteurs, danseurs, musiciens, réunis sur scène pour rendre hommage au répertoire français. Du défilé du 14 Juillet aux bals populaires, du French Cancan aux yéyés, tout vous rappellera vos premières surprises-parties, vos premiers flirts, les vacances au bord de la mer, de Saint-Tropez aux îles d'outre-mer, en passant par les côtes bretonnes.

Programme

- 13h30 : ouverture des portes
- 14h30 : spectacle
- 16h30 : goûter et bal

RÉSERVATIONS

Du 6 au 10 janvier inclus, de 9h à 12h et de 13h30 à 17h, au foyer de la Salle des Fêtes.

Les billets sont distribués gratuitement par l'Office Public des Retraités et Personnes Âgées du Choletais (ORPAC), sur présentation d'une pièce d'identité.

INFOS
ORPAC - Pôle social - 24 avenue Maudet
02 72 77 24 08 - orpac@orange.fr

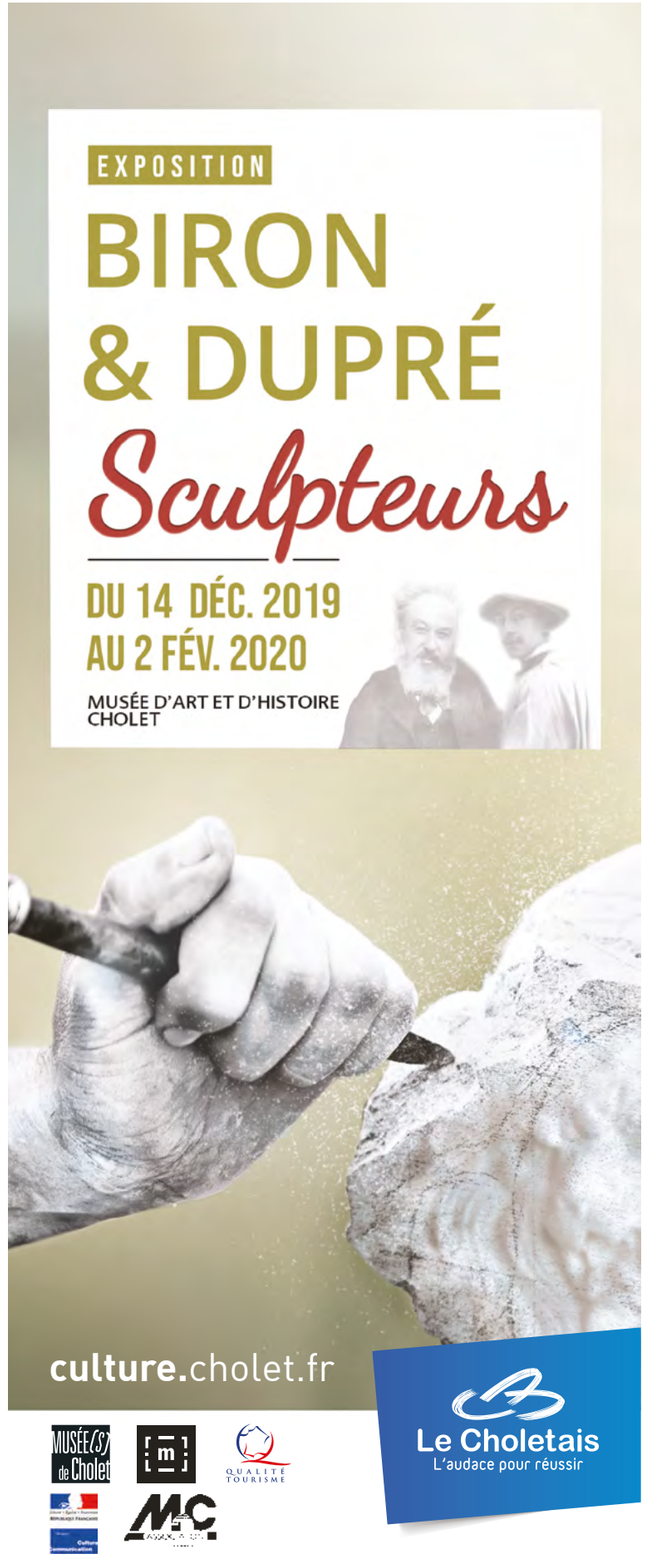

Dans le prolongement de l'exposition "Biron & Dupré, sculpteurs" découvrez sur **culture.cholet.fr** le parcours découverte des œuvres implantées dans la ville.

BIRON & DUPRÉ, SCULPTEURS

Le Musée d'Art et d'Histoire de Cholet ouvre ses salles à une exposition temporaire consacrée à deux artistes locaux.

L'exposition temporaire au Musée d'Art et d'Histoire se déroule du 14 décembre au 2 février.

Artistes, artisans ?

Les deux qualificatifs semblent convenir parfaitement aux deux personnages choletais qui ont laissé leurs empreintes dans la ville mais également au-delà de nos frontières.

Si la qualité de leur production les désigne comme des artistes, François Biron et Fernand Dupré sont surtout des artisans qui travaillent sur commande pour des architectes. Ils œuvrent ainsi à l'ornementation sculptée de nombreux édifices dans le Choletais mais également dans l'Orne (église de Montligeon) et même au Canada.

À Cholet, leurs sculptures sont encore visibles sur des monuments emblématiques de la cité : l'église Notre-Dame, l'ancien théâtre, le Sacré-Cœur, l'ancienne Caisse d'Épargne... ainsi que sur des maisons particulières et des monuments aux morts.

Un statut particulier dans l'histoire locale

Vers 1874, François Biron crée son atelier à Cholet. Il y travaille avec son fils et de nombreux apprentis. En 1926, l'un de ses élèves, Fernand Dupré, reprend l'activité. L'atelier perdure jusqu'au milieu du XXème siècle.

Les deux sculpteurs ont aussi laissé leur empreinte dans la vie municipale et associative. François Biron, membre actif de la Société des Lettres et Arts (SLA) s'est beaucoup investi dans la constitution d'une collection pour le musée dont il est à l'origine. Quant à Fernand Dupré, outre ses écrits (bien souvent des coups de griffe dans le paysage sociétal de l'époque), il participe activement à l'animation du Comité des Fêtes qui lui a rendu hommage avec le prix qui porte son nom et est décerné tous les ans dans le cadre du Salon des Arts.

Une découverte étonnante

L'exposition propose une scénographie originale qui retrace le parcours des deux sculpteurs, leurs lieux de travail, leurs commanditaires et leurs sculptures.

INFOS
Musée d'Art et d'Histoire
Avenue de l'Abreuvoir
02 72 77 23 22
museearthistoire@choletagglomeration.fr

THÉÂTRE SAINT-LOUIS

SAISON 2019/2020

OFFREZ DES PLACES DE SPECTACLES

ID ÉE CADEAU !

En panne d'inspiration pour les cadeaux de Noël ? Ne cherchez plus ! Le Théâtre Saint-Louis a tout ce qu'il faut derrière son rideau. Places de spectacles à l'unité ou bons cadeaux (10 € ou 20 €), voilà une façon originale de (vous) faire plaisir. Et cela tombe bien : la suite de la saison s'annonce savoureuse. Extraits.

Le CV de Dieu
Théâtre
Mardi 14 janvier / 20h30

Abd Al Malik
Musique
Vendredi 3 avril / 20h30

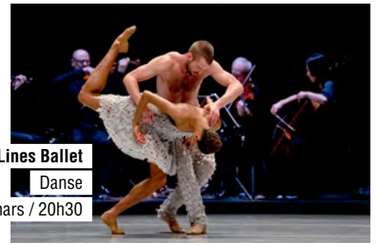

Alonzo King Lines Ballet
Danse
Jeudi 12 mars / 20h30

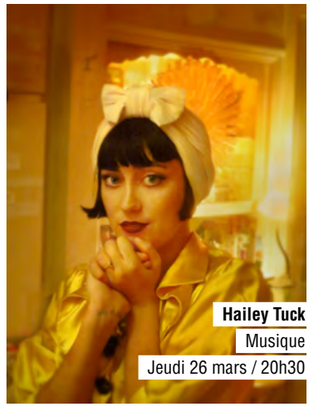

Hailey Tuck
Musique
Jeudi 26 mars / 20h30

Dominique A raconte
Pierre et le Loup,
avec les musiciens de l'ONPL
Musique / Jeudi 28 mai / 18h30

Christelle Chollet
Humour
Jeudi 27 février / 20h30

Vérino
Humour
Mardi 31 mars / 20h30

Marie-Claude Pietragalla
Danse
Vendredi 17 janvier / 20h30

That's all folk !
Musique
Vendredi 20 mars / 20h30

Le Misanthrope
Théâtre
Mercredi 8 avril / 20h30

Kaz Hawkins
Musique
Vendredi 6 mars / 18h30
(Auditorium Jean-Sébastien Bach)
Samedi 7 mars / 20h30

INFOS
Théâtre Saint-Louis
rue Jean-Vilar - 02 72 77 24 24
info-theatre@choletagglomeration.fr

Retrouvez toute la saison sur **culture.cholet.fr**
Billetterie en ligne sur **billetterie.cholet.fr**

La billetterie est ouverte du mardi au vendredi de 13h30 à 18h30 jusqu'au 20 décembre et exceptionnellement, samedi 21 décembre de 13h30 à 18h30.

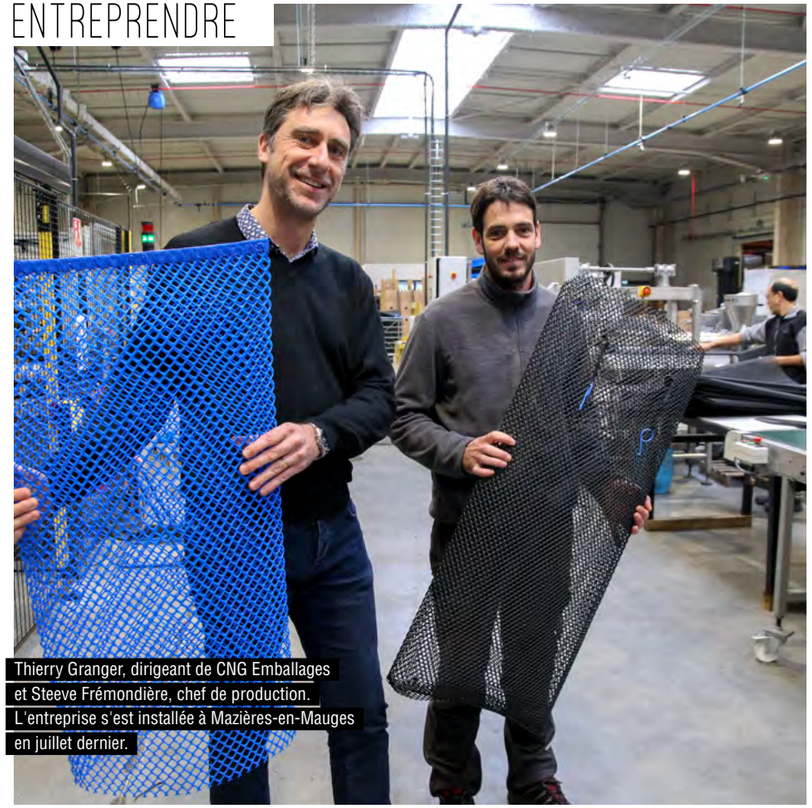

Thierry Granger, dirigeant de CNG Emballages et Steeve Frémondière, chef de production. L'entreprise s'est installée à Mazières-en-Mauges en juillet dernier.

LE LEADER DE LA POCHE OSTRÉICOLE

Premier fabricant de poches ostréicoles en France, CNG Emballages, spécialisé dans l'extrusion de plastique, installé depuis juillet à Mazières-en-Mauges, poursuit son développement. Son dirigeant, Thierry Granger, souhaite maintenant prendre le virage environnemental.

Forte de 20 années d'expérience dans l'extrusion de maille plastique, CNG Emballages ne cesse d'innover et de développer ses gammes pour l'aquaculture et pour l'industrie. "*Nous utilisons des matières de haute qualité pour extruder une maille de forme losange*", explique **Thierry Granger**, dirigeant de CNG Emballages. L'entreprise fabrique des intercalaires et des gaines de protection mécanique pour l'industrie automobile, notamment pour de grandes marques allemandes. Parallèlement, depuis 2015, CNG Emballages développe toute une gamme de poches ostréicoles. Ses clients ? Les coopératives maritimes ou directement les ostréiculteurs en France, de la Normandie au Bassin d'Arcachon, mais aussi en Irlande, au Portugal, au Maroc. "*Cette branche aquaculture représente 60 % de notre activité. Aujourd'hui, nous sommes les seuls en France à fabriquer des poches ostréicoles.*" **L'entreprise produit 7 à 8 000 poches par jour.**

À l'étroit dans ses locaux de La Plaine, Thierry Granger a souhaité déménager son entreprise à Mazières. "*Nous avons été bien accompagnés par les services de l'Agglomération du Choletais qui ont su être réactifs et à l'écoute de nos besoins. Nous rapprocher de Cholet et de sa position stratégique près des grands axes routiers, était primordial*" confie le chef d'entreprise. "*Ici, nous avons un superbe outil de travail et de développement, sur un site de 1,7 hectare. Cela nous laisse de belles perspectives d'agrandissement pour nous développer.*"

Plastique vs protection des océans

Et des projets, Thierry Granger ne semble pas en manquer. Sur la question environnementale notamment. "*Nous sommes inscrits dans un projet européen, un consortium auquel 24 sociétés participent. L'objectif est de réfléchir ensemble au développement de produits biosourcés. C'est très important pour nous. Au regard des enjeux environnementaux, nous devons trouver des solutions pour créer un produit qui sera demain bio-assimilable. De plus en plus, nos clients nous sollicitent, à juste titre, sur ces questions. Une action doit être menée, et vite.*" Ce projet européen doit être mené sur 4 ans, pendant lesquels l'entreprise va travailler avec des chimistes, des partenaires industriels, des organismes de mise à l'essai des produits.

CNG EMBALLAGES EN CHIFFRES

- 800 tonnes de matière plastique transformée par an
- 8 000 poches ostréicoles produites par jour
- 12 salariés
- 2 M€ de chiffre d'affaires
- 1 800 m² de bâtiment sur un site de 1,7 ha

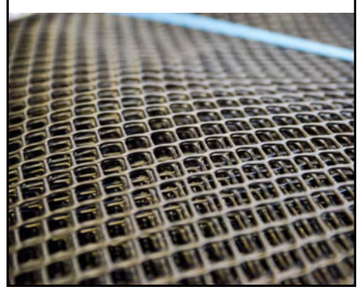

Échange d'expériences et témoignages ont alimenté la réunion Handi'papote du 16 novembre. Ces rencontres sont organisées tous les 2 mois.

HANDI'PAPOTE

Un temps de parole pour mieux gérer l'accompagnement du handicap au quotidien.

Handi'papote est né en 2019, à l'initiative de Laurie-Anne Delabre et de son mari qui ont souhaité apporter sur Cholet, un temps de parole ouvert aux parents d'enfants handicapés, quelle que soit la pathologie rencontrée et de compléter ainsi le travail réalisé par Loisirs Pluriel et Cap Ado. "*Nous allions au Café de l'autisme à Angers, un moment de convivialité entre parents isolés face au handicap de leur enfant et nous avons voulu mettre en place un lieu et un temps d'échanges inspirés du même processus à Cholet*", confie **Laurie-Anne Delabre**. La séance précédente avait pour thème : hygiène et alimentation. L'objectif est de parvenir à organiser un Handi'papote tous les deux mois dans la salle de Loisirs Pluriel avenue Kennedy.

À chaque séance, le thème varie. Le 16 novembre dernier, le handicap et l'inclusion scolaire ont servi de fil conducteur durant deux heures à une douzaine de personnes présentes. Chacun a pu librement et sans *a priori*, exprimer les difficultés rencontrées, les obstacles à surmonter, les opportunités et les réalités de la scolarisation des jeunes en situation de handicap. Un parcours du combattant, où les bonnes volontés sont plurielles et riches mais où les moyens restent encore précaires et souvent méconnus. Handi'papote permet justement de pallier la méconnaissance et de faciliter l'approche des problématiques grâce à l'échange d'expériences, de conseils et d'expression du vécu au quotidien.

Tout enfant doit être scolarisé

Le handicap est compatible avec le milieu scolaire. Avec des enfants valides, l'enfant handicapé est poussé vers le haut et il apprend plus vite à vivre avec sa pathologie. La mixité démontre que les enfants sont sensibles et s'entraident, s'accompagnent et partagent facilement, sans qu'il soit nécessaire de leur apprendre la différence. "*Il existe tellement de dispositifs que les parents sont parfois démunis. Handi'papote est un moyen de passer les informations entre parents et d'éradiquer la confusion*", souligne Laurie-Anne Delabre. Car le pari est bien sûr de sortir les familles de l'exclusion, de l'isolement.

INFOS
laurieanne_77@hotmail.com
06 98 29 55 69

LOISIRS PLURIEL

Loisirs Pluriel est une association nationale dont l'objectif est de favoriser et pérenniser la mixité entre les enfants atteints de handicap et les enfants valides dans tous les secteurs d'apprentissage de la vie, de la scolarité ou de l'exercice d'activités sportives, culturelles ou autres.

Mais l'association s'est également fixée comme finalité l'accompagnement des parents pour leur permettre de disposer, comme les autres, de modes d'accueil, en complément de l'école ou de l'établissement spécialisé, afin de bénéficier de temps de répit ou de maintenir leur emploi. 27 centres sont aujourd'hui ouverts sur le territoire national à l'initiative de parents d'enfants handicapés.

La section choletaise de Loisirs Pluriel a été créée en 2011 à l'initiative de parents d'enfants handicapés. Le centre de loisirs a vu le jour un an plus tard. Des animations sont organisées par le Comité de soutien "La clé de Fa" afin de récolter des fonds destinés au fonctionnement de l'antenne choletaise. **Loisirs Pluriel concerne les enfants de 3 à 13 ans. Après, le relais est assuré par Cap Ado pour les adolescents de 13 à 18 ans.**

INFOS
Loisirs Pluriel Cholet
Siège social : 15 avenue Kennedy
06 89 50 88 22
cholet@loisirs-pluriel.com
loisirs-pluriel.com

Le village Téléthon se tient samedi 7 décembre.

VILLAGE TÉLÉTHON

Le grand week-end du Téléthon a lieu vendredi 6 et samedi 7 décembre. Le comité choletais Vive la Vie vous invite à plusieurs événements au profit de la cause.

Soirée multisports

Le complexe sportif Auguste-Grégoire accueille **vendredi 6 décembre, de 19h30 à minuit**, une grande soirée multisports. L'occasion de découvrir et de s'initier à de nombreuses disciplines, d'assister à des démonstrations : escalade, badminton, tennis de table, gymnastique rythmique, palet laiton... On retrouvera également un atelier détente-relaxation et de la danse hip-hop et k-pop. Nouveauté cette année : le sabre laser ! Et toujours de nombreux lots à gagner sur place.

Tarif : 3 € pour toutes les activités, toute la soirée.

Village Téléthon

Chaque année le centre-ville de Cholet accueille le village du Téléthon. **Rendez-vous samedi 7 décembre de 11h à 19h** sur le parking extérieur Travot (en face de la poste). Au cœur de ce village de nombreuses animations sont proposées au profit de cette grande cause : boutiques gourmandes, jeux pour enfants, Musiciens en Folie, tombola, loterie, jeu de piste...

DU RÉPIT POUR LES FAMILLES

Les rituels quotidiens (lever, coucher, toilette...) sont souvent assumés par les parents, conjoints ou enfants des personnes concernées par des maladies évolutives invalidantes ou des situations de handicap, générant des états d'épuisement chez les aidants. C'est pourquoi l'AFM-Téléthon a créé deux Villages Répit Familles®, dont un à Saint-Georges-sur-Loire (49) qui, adossés à une structure médico-sociale, assurent une prise en charge adaptée et permettent aux aidants de souffler et à la famille de se retrouver.

Renseignements : **afm-telethon.fr**

POURQUOI UTILISER LE SERVICE DE COVOITURAGE ?

Le covoiturage fait sa place dans le paysage des moyens de locomotions. Prochainement, Transports Publics du Choletais (TPC) lance un service de covoiturage de proximité.

Le covoiturage est l'utilisation d'une voiture particulière par plusieurs personnes effectuant le même trajet. Qu'il s'agisse de déplacements quotidiens comme par exemple du domicile au lieu de travail, ou que cela concerne des trajets plus longs et occasionnels, le covoiturage présente divers atouts tels que :

- alléger le trafic routier ;
- partager les frais de transport ;
- réduire l'émission de CO2 rejeté dans l'atmosphère ;
- créer du lien et de la convivialité...

Pratique de plus en plus répandue, opportunité de déplacements non couverts par les réseaux de transport en commun (bus, cars, trains), le covoiturage fait sa place dans le paysage de la mobilité et se développe avec son époque, par le biais d'applications.

Choletbus Covoit', la solution de proximité

C'est un nouveau service sur le territoire à l'initiative de Transports Publics du Choletais. Lancé en fin d'année, début 2020, Choletbus Covoit' est conçu pour les déplacements dont l'origine et la destination sont situées dans l'agglomération et pour lesquels le réseau Choletbus n'offre pas de solution physique ou temporelle.

Les objectifs sont de compléter le réseau de transport en commun existant, d'offrir des solutions de mobilité en dehors des heures de fonctionnement du réseau, de réduire le trafic en permettant des déplacements à plusieurs et de s'ancrer dans la politique de transition écologique.

INFOS
Transports Publics du Choletais
24 rue de la Jominière
02 41 62 65 65
choletbus.fr

PRATIQUE

Le système fonctionne *via* une application (Karsos) intégrée à l'application Choletbus. Il assure la mise en relation, l'organisation, l'animation, la gestion des flux financiers, le contrôle des déplacements.

Le voyageur qui fait appel au covoiturage par l'application, s'acquitte du prix d'un ticket de bus (tarif zone 1 ou zone 2 selon le trajet sollicité) et le conducteur perçoit une indemnisation de la part de TPC.

Choletbus Covoit'

BYE BYE LES HALLES

Les anciennes Halles vont bientôt disparaître du paysage choletais. Le "grignotage" de la structure métallique et la déconstruction lourde du gros œuvre sont bientôt terminés. Et ensuite ? Dans un premier temps, un aménagement provisoire est prévu avec une réfection de la place du 8-Mai et le marquage des places de stationnement. En parallèle, une étude est en cours pour un aménagement complet de la place où la proposition d'une végétalisation sera étudiée, sans compromettre le bon déroulement de grandes manifestations sur cet espace (Carnaval et autres événements).

LA PUBLICATION A GÉNÉRÉ :

9 131 VUES

2 305 CLICS

294 J'AIME

45 PARTAGES

@choletagglo

Rejoignez-nous !

Fillette et sa poupée de porcelaine, 1910

LE NOËL DE LA FABRIQUE DE PARACHUTES

Décembre 1939, un arbre de Noël est organisé pour les enfants du personnel d'une fabrique de parachutes.

La société L'Aviorex Dreyfus frères basée à Clichy ouvre en 1938 une succursale spécialisée dans la fabrication de parachutes à Cholet, dans les locaux de l'ancien tissage Georges-Allereau, rue de Rambourg, un atelier de toiles enduites L'Avionine, rue du Pdt-Wilson et un atelier spécialisé dans le vêtement en cuir pour les pilotes L'Aviocuir, dans un ancien atelier de confection de lingerie, rue Victor-Marie-Baudry.

Le recrutement du personnel est facilité par le chômage des ouvrières dans les entreprises textiles. Selon le maire de l'époque, M. Darmaillacq : "*en ce qui concerne les ressources en main d'œuvre, les mécaniciennes qui sont nombreuses dans les manufactures de confection de lingerie ne semblent pas [vous] faire défaut attendu qu'un certain nombre chôme partiellement et que des jeunes filles sortant d'école sont sans emploi. Des piqueuses en chaussure sont également en chômage partiel et je crois même en chômage total...*". L'entreprise va occuper environ 130 ouvrières et une quarantaine d'ouvriers.

En décembre 1939, les frères Dreyfus organisent un arbre de Noël dans les salons de l'Hôtel de la Poste pour les enfants du personnel en présence du chanoine Aublin, aumônier de la Retraite, M. Giavanseli, contrôleur du Ministère de l'Air, M. Guilleminot, chef de fabrication, M. Fonteny, Directeur, M. Young, chef-comptable... Au programme, dégustation de chocolats et de friandises pour les enfants, champagne pour leurs parents, et bien sûr une distribution de jouets (tirés au sort) en musique avec Mme Laës au piano.

Derniers moments paisibles pour la société mais aussi pour la famille Dreyfus. Le 21 juin 1940, l'occupant allemand s'installe à Cholet. Les Dreyfus, de confession juive, ont déjà quitté leur maison du bd Faidherbe pour rejoindre la zone libre. La fabrique choletaise considérée comme "abandonnée" devient propriété allemande et ses biens sont séquestrés.

Sources : **Presse, 5H 23, ouverture des coffres de L'Aviorex (1940)**

RUBRIQUE PRÉPARÉE PAR LES ARCHIVES MUNICIPALES.

D'OÙ VIENT

LA TRADITION DU MARCHÉ DE NOËL ?

Pourquoi ? Quoi ? Comment ? Où ?

D'origine allemande, le 1er marché de Noël est arrivé en France en Alsace au XVIème siècle. Il s'appelait Marché de Saint-Nicolas. On y achetait des cadeaux pour les enfants pour la Saint-Nicolas, le saint protecteur des enfants. Mais depuis quand ces marchés se sont multipliés ?

Du XVIème siècle jusqu'aux années 90, seule la ville de Strasbourg a un marché de Noël. Chaque année, pendant tout le mois de décembre, des milliers de touristes sont au rendez-vous. Chalets illuminés, pain d'épices, vin chaud à la cannelle, jouets en bois... on y vient pour son côté traditionnel célébrant la magie de Noël.

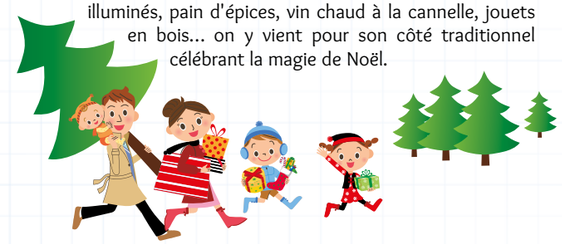

En 1995, face à son succès grandissant, la ville alsacienne présente son marché dans plusieurs salons internationaux de tourisme. L'année suivante, des marchés de Noël fleurissent partout dans le monde. Marrons chauds par-ci, santons de Provence par-là, chaque ville s'invente son marché et l'adapte à ses traditions.

Patinoires, manèges, animations, spectacles... les villes regorgent d'imagination pour accueillir des marchés toujours plus beaux et festifs. Aujourd'hui, la France est 2ème au classement mondial des marchés de Noël, après l'Allemagne. La féerie de Noël n'est pas prête de disparaître !

À Cholet aussi !

Tu en as sans doute déjà parcouru les allées : le Marché de Noël de Cholet existe depuis 1998. Sur la place Travot, en plein cœur de la ville, on plonge chaque année pendant tout le mois de décembre dans l'ambiance d'un petit village aux couleurs de Noël : chalets, église, manège et... la Maison du père Noël ! Tu peux même lui remettre ta lettre en main propre. Noël à Cholet, c'est aussi plein de spectacles gratuits dans les rues : de la musique, des acrobates... On en prend plein les yeux. Et puis, cette année, c'est le retour de la patinoire sur la place Travot, ça promet de belles glissades en famille !

CHOLET PASSION

SAVOIR SE DISTINGUER

Faire en sorte qu'un territoire soit reconnu comme une destination idéale est une ambition partagée par tous, élus, habitants, entrepreneurs.

Dans un contexte de plus en plus mondialisé où le risque d'homogénéisation guette, savoir se distinguer en mettant en avant ses spécificités est devenu un enjeu majeur pour les territoires. Attirer des entreprises extérieures, pour renforcer le tissu économique local, a toujours constitué un outil de développement local à part entière.

Aujourd'hui, le marketing n'est plus une branche uniquement réservée au secteur privé. Il devient un moyen de communiquer sur un territoire, tout comme une entreprise le fait lorsqu'elle promeut ses produits commerciaux. Cette démarche permet de développer l'attractivité d'un lieu mais également de participer à son identification. La relation qui se crée entre les différents acteurs d'un territoire est, en effet, complexe car il est une coconstruction multidimensionnelle où chaque composante du territoire est à la fois consommatrice et actrice.

Le marketing territorial est un outil indispensable pour accompagner le développement et la restructuration des territoires. Si le développement économique du territoire suit une courbe de croissance régulière, le marketing territorial doit conforter cette dynamique en l'élargissant aux enjeux d'attractivité résidentielle et d'attractivité de la ville centre et des pôles : habitat, tourisme, commerce… L'objectif est bien de trouver un positionnement différenciant et lisible entre Nantes, Angers et le Nord Vendée. La zone d'efficacité du marketing territorial se trouve à la confluence des trois univers de promotion que sont l'attractivité résidentielle, l'attractivité touristique et l'attractivité économique.

C'est ainsi que l'Agglomération du Choletais mène actuellement une étude sur l'attractivité de son territoire et de son pôle urbain. Une première enquête quantitative intitulée "Je choisis le Choletais", initiée par le Conseil de Développement est en cours pour mesurer les critères de choix d'un lieu de vie et de résidence autour des thématiques de l'environnement, la démographie, l'immobilier, l'urbanisme, les conditions sociales, la culture, les loisirs… Parallèlement, une étude qualitative va permettre de dresser un bilan d'image et d'opportunité pour repérer les forces et faiblesses du territoire en matière d'économie, mais aussi d'identifier les segments porteurs de développement au regard du positionnement adopté par les territoires concurrents. Cette phase est indispensable à la définition de la stratégie de marketing territorial et du plan d'actions à mettre en œuvre pour répondre aux objectifs fixés.

Si plusieurs villes ont créé leur marque de territoire dans le but de se donner un nouveau nom, une nouvelle signature, la pire chose serait de céder à l'effet de mode car une marque-ville n'est pas une réponse systématiquement suffisante, qui déboucherait sur une situation où finalement faire comme tout le monde reviendrait à manquer le but recherché qui est de faire différemment.

C'est ainsi que selon l'étude réalisée, en 2015 par un cabinet australien K629, qui s'appuie sur plus de 5 000 marques de territoires, 86 % des marques de territoire sont des échecs au bout d'un an après leur lancement, ce qui représenterait un coût total de 75 millions de dollars par an. La question est assez complexe. Il ne suffit pas d'avoir un nom connu dans le monde entier comme Paris ou New York pour se créer une véritable identité, bien au contraire. L'image que ces marques véhiculent vers l'extérieur comme à l'intérieur du territoire, doit respecter son authenticité sous peine de biaiser la représentation de ceux à qui elle s'adresse.

La communication ne doit pas non plus tomber pas dans le piège d'une survente du territoire, voire de propagande. La valorisation du territoire s'effectue pour ce qu'il est : des personnalités, des ressources, des savoir-faire, des événements et un environnement : Cholet Basket, Stella La Romagne, les entreprises présentes sur notre territoire, l'offre culturelle… Ces derniers construisent son image et son attractivité.

Le philosophe Michel Serres indiquait : "*nous tenons avec notre smartphone le monde en main*".

À l'heure des réseaux sociaux, de Twitter, Facebook etc, les individus accèdent plus rapidement à une information. Le territoire s'inscrit dans un monde où l'information se diffuse au-delà de ses frontières. C'est ainsi que plusieurs outils de communication sont utilisés par la Ville : Facebook, Twitter, son site Internet, l'application TellMyCity ainsi que le Cholet Mag et l'affichage public. Le digital est assurément l'un des moyens de communication de premier plan.

Avant de se vendre à l'extérieur, il est nécessaire de convaincre l'interne, soit sur son territoire par une communication très endogène. Si les habitants du territoire sont largement convaincus des atouts, ils en parleront de manière très positive et seront de formidables ambassadeurs du territoire. Et c'est beaucoup plus efficace et convaincant que n'importe quelle campagne d'affichage dans les couloirs du métro parisien.

Au sein de l'équipe de Cholet Passion, nous sommes tous animés par une volonté de renforcer l'attractivité de la ville. Le rayonnement et le développement de Cholet sont au cœur des actions menées par la Ville, qui conduit une politique audacieuse d'aménagement de la cité.

Le Choletais est un territoire dynamique, attractif, stimulant qui se développe sans cesse. Il sait se réinventer. De son efficacité découlent l'attractivité, l'emploi, le dynamisme démographique et culturel, la formation, les services… tout simplement, son rayonnement.

Il a des richesses inépuisables. Il est toujours à la recherche d'un équilibre entre l'attractivité, qui est indispensable pour attirer les entreprises et les investisseurs, et le bien-être des Choletais.

Pour chacun d'entre nous, Cholet c'est avant tout : une culture, des mentalités, une qualité de vie, un patrimoine, ainsi qu'un terroir et une histoire qui font son identité. Cholet, c'est un territoire d'avenir !

Très belles fêtes de fin d'année à vous !

L'équipe Cholet Passion

MIEUX FAIRE CONNAITRE LE CHOLETAIS

Régulièrement beaucoup s'interrogent : comment se fait-il que notre territoire soit insuffisamment connu, occasionnant parfois même des questions sur sa localisation précise ? Ce n'est pourtant pas faute de disposer de nombreux atouts. Sur le plan économique, son dynamisme est incontestable. C'est le cas avec ses productions agricoles et viticoles mais qui ne sont pas associées au territoire mais à l' Anjou ou à la Vendée dans le meilleur des cas. Au plan industriel, on ne parle jamais autant des entreprises choletaises que lorsqu'elles sont menacées alors que tant d'entre elles se signalent par leur excellence. Les parents savent trouver sur notre territoire de nombreux établissements y compris au-delà du baccalauréat. La présence d'une ville centre de plus de 50 000 habitants permet également de disposer de grands équipements et services tout en bénéficiant d'une agglomération aux villes et villages dynamiques. Chacun connaît enfin la qualité de notre cadre de vie. Sport et culture sont largement présents.
Alors pourquoi ? Une des raisons tient au fait que les opérations de promotion de notre territoire dépassent rarement les limites du département. Or nous n'avons pas besoin d'être convaincus, c'est bien à l'extérieur du Maine et Loire, dans les autres régions et en premier lieu en Ile de France qu'il convient de valoriser ces atouts. Des opérations conjointes pourraient être menées avec le monde économique ou avec nos voisins des Mauges confrontés à une situation similaire, à travers la présence dans des salons professionnels ou par des pages dans différentes revues. Ces mutualisations permettraient à la fois d'en renforcer la pertinence et d'en limiter le coût.
Nous souhaitons à chacune et chacun d'entre vous d'excellentes fêtes de fin d'année.
Un nouvel élan pour Cholet

INFOS
Choletbus 2 roues
02 41 49 47 58
choletbus.fr

80 KM D'AUTONOMIE

Conçu pour un usage urbain, le vélo est fabriqué au Portugal et assemblé à La Flèche. Sa batterie permet une autonomie d'environ 80 km et se recharge en 4 à 5h sur une prise standard. Le moteur placé au niveau du pédalier offre 5 niveaux d'assistance.
À noter, un panier est installé à l'avant du deux-roues et il est possible de charger un bagage sur les arceaux de protection encadrant la batterie située à l'arrière à l'aide d'une sangle d'attache montée en série.

LE VÉLO À ASSISTANCE ÉLECTRIQUE

À Cholet comme un peu partout sur notre territoire, le relief est une réalité. Se déplacer à vélo demande parfois d'appuyer plus fort sur les pédales pour parvenir jusqu'au sommet d'un dénivelé. Pour les usagers qui au quotidien se déplacent en deux-roues, la solution s'appelle le VAE, le Vélo à Assistance Électrique.

Le Vélo à Assistance Électrique est équipé d'un moteur et d'une batterie. Le moteur aide le cycliste dans les efforts en produisant jusqu'à 90 % de l'énergie nécessaire pour faire avancer le vélo. Le conducteur du deux-roues se contente alors d'accompagner le mouvement de pédalage. La batterie assure l'autonomie et le fonctionnement du moteur.

Choletbus 2 Roues

Choletbus 2 roues

L'Agglomération du Choletais par l'intermédiaire des Transports Publics du Choletais, propose un service de location de Vélos à Assistance Électrique de longue durée. Objectifs : inciter à la pratique du vélo, s'affranchir des contraintes physiques locales (relief) *via* l'assistance électrique, compléter l'offre de mobilité sur le territoire. Ce service est réservé aux habitants de l'Agglomération du Choletais, âgés de plus de 18 ans.

La location est proposée au tarif de 35 € par mois et 350 € par an avec possibilité de prise en charge par l'employeur dans le cadre de la prime transport.

50 vélos sont déjà disponibles à la location et le parc sera complété avec l'arrivée de 100 nouveaux VAE d'ici la fin du 1er semestre 2020.

INFOS PRATIQUES

HÔTEL DE VILLE
02 72 77 20 00
contactville@choletagglomeration.fr

HÔTEL D'AGGLOMÉRATION
02 44 09 25 00
contactagglo@choletagglomeration.fr

MAIRIE ANNEXE DU PUY SAINT BONNET
02 41 56 41 76
mairie-puy-saint-bonnet@choletagglomeration.fr

cholet.fr

CHOLETmag

Mensuel municipal d'information, réalisé par la direction de la Communication de la Ville de Cholet / **DIRECTEUR DE LA PUBLICATION** Michel CHAMPION / **CONTACT** Hôtel de Ville 49321 Cholet cedex tél. 02 72 77 20 00 choletmaginternet@choletagglomeration.fr / **DIRECTION DE LA COMMUNICATION** Delphine STÉPHAN / **RÉDACTEUR EN CHEF** Goulvenn DEBOIS / **RÉDACTION** Marion VEILLET - Éric BOUFFANDEAU - Nathalie LUCAS / **PHOTOS** David ANDRÉ - Étienne LIZAMBARD - Mathilde RICHARD - Shutterstock / **COMPOSITION** Valérie GOBLET / **RELECTURE** Les Décoquilleurs / **IMPRESSION** ICI / **DISTRIBUTION** Mediapost / Tiré à 30 000 exemplaires **DÉPÔT LÉGAL** décembre 2019

Nouvelle version PRIME

TELLMYCITY®

DISPONIBLE SUR Google Play
Télécharger dans l'App Store

Créé dans le cadre de l'événement « Le Temps d'une troupe » porté par L'EPCC Anjou-Théâtre en partenariat avec le Théâtre Régional des Pays de la Loire

LA DAME DE CHEZ MAXIM
de GEORGES FEYDEAU

Direction artistique : **COMPAGNIE LE TEMPS EST INCERTAIN MAIS ON JOUE QUAND MÊME !**

Du 22 au 31 décembre 2019
(relâches les 24, 25 et 26)
Théâtre
INTERLUDE
Cholet

Affiche Stéphane LARROZE - www.stephanelarroze.fr - Licences 2-1013639 3-1013640 - Siret 07220986 00072

Réservations
Office de Tourisme du Choletais 02 41 49 80 00
Billetterie ouverte du lundi au samedi 9h30-12h30 / 14h-18h et les jours de spectacle au Théâtre Interlude, 1h avant chaque représentation. Tarifs 10€ / 7€ (réduit - de 18 ans).
Plus d'infos sur **www.trpl.fr**

trpl · LE PLESSIS MACÉ · anjou théâtre · Région PAYS DE LA LOIRE · Le Choletais L'audace pour réussir · cholet l'entreprenante · anjou · VENDÉE LE DÉPARTEMENT · Supermarché CHOLETAIS

L'AGENDA SUR CHOLET.FR

Pour toute publication dans l'agenda sur **cholet.fr**, contacter la direction de la Communication au 02 72 77 23 83 ou choletmaginternet@choletagglomeration.fr

Ne pas jeter sur la voie publique