



ÉTANG DES NOUES
1 Les Buissonnières
49340 Nuaillé
02 44 09 82 12



caee
Cholet
Animation
Enfance



PROJET PÉDAGOGIQUE EXTRASCOLAIRE

Vacances 2025-2026

Accueil de loisirs élémentaire

Enfants de 6 à 12 ans

**SERVICE CHOLET
ANIMATION ENFANCE**
15 Avenue Kennedy
49300 Cholet
Tél. : 02 72 77 24.00
accueilsdeloisirs@choletagglomeration.fr



CHOLET

SOMMAIRE

1	La structure	3
1.1	Description	3
1.2	Équipe pédagogique	4
1.2.1	Équipe d'animation	4
1.2.2	Spécificité animateur nature et animateur sportif	5
1.2.3	Équipes techniques	5
2	Les intentions éducatives et pédagogiques	6
2.1	Le projet éducatif	6
2.2	Les objectifs pédagogiques et leur évaluation	7-8
3	Projet de fonctionnement et vie quotidienne	9
3.1	Une organisation en groupes d'âges	9
3.2	Les temps forts des vacances	9
3.3	Les sorties	10
3.4	Une journée type au centre Prim'Vert	11
3.5	Les temps d'accueils	12
3.6	La piscine	12
3.7	La restauration	12
4	Hygiène et sécurité	13

1 La structure

1.1 Description

Implanté à six kilomètres du centre-ville de Cholet, l'Accueil de loisirs Prim-Vert, localisé sur le site de l'étang des Noues, fait partie du service « Cholet Animation Enfance » de la Ville de Cholet.

L'accueil est ouvert pendant toutes les périodes de vacances, sa capacité d'accueil maximale est de 250 enfants, âgés de 6 à 12 ans. Lors des vacances d'été, la tranche d'âge va de 6 à 10 ans, puisque les enfants ayant 10 ans et plus sont accueillis à l'Accueil de loisirs du Bois de la Cure.

Le centre partage avec l'Accueil de loisirs maternel « Nougatine » un espace de 22ha où se mêlent bois et prairie. L'Accueil de loisirs Prim-Vert est composé de 2 bâtiments préfabriqués et d'un bâtiment plus récent, qui constituent : 6 salles d'activités, une cuisine pédagogique et une partie administrative (bureau et infirmerie). L'implantation d'une piscine sur le site, offre une vraie plus-value au projet du centre sur la période estivale.

Les espaces de restauration communs aux 2 structures (maternelle et primaire) se situent dans l'enceinte du Centre Nougatine.

La Maison de la Nature apporte également un atout à l'accueil collectif de mineurs en proposant des animations nature en lien avec la faune et la flore, grâce au cadre naturel et à la ferme pédagogique implantée dans l'enceinte de la structure.

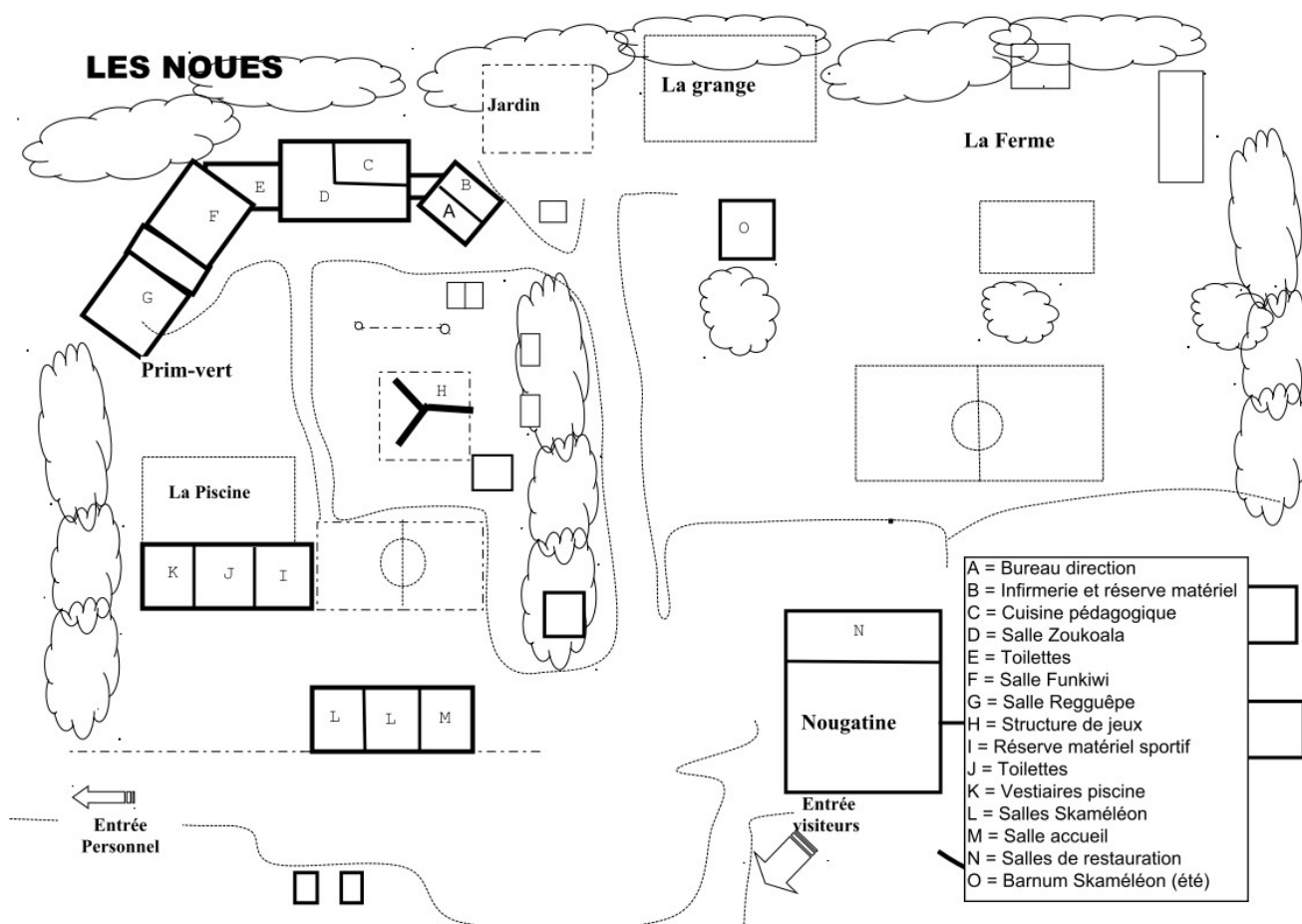

1.2 Équipe pédagogique

1.2.1 Équipe d'animation

L'équipe est composée d'une directrice, de 10 animateurs permanents, d'une animatrice nature, d'un animateur sportif et d'animateurs vacataires, en nombre variable selon les périodes, les projets et dans le respect de la législation en matière d'encadrement.

L'équipe d'animation se rencontre régulièrement pour échanger sur l'organisation de la structure, mettre en place un programme d'animations pertinent selon les périodes et permettre d'améliorer notre fonctionnement.

Les membres de l'équipe ont tous des diplômes leur permettant d'encadrer des enfants en accueil de loisirs.

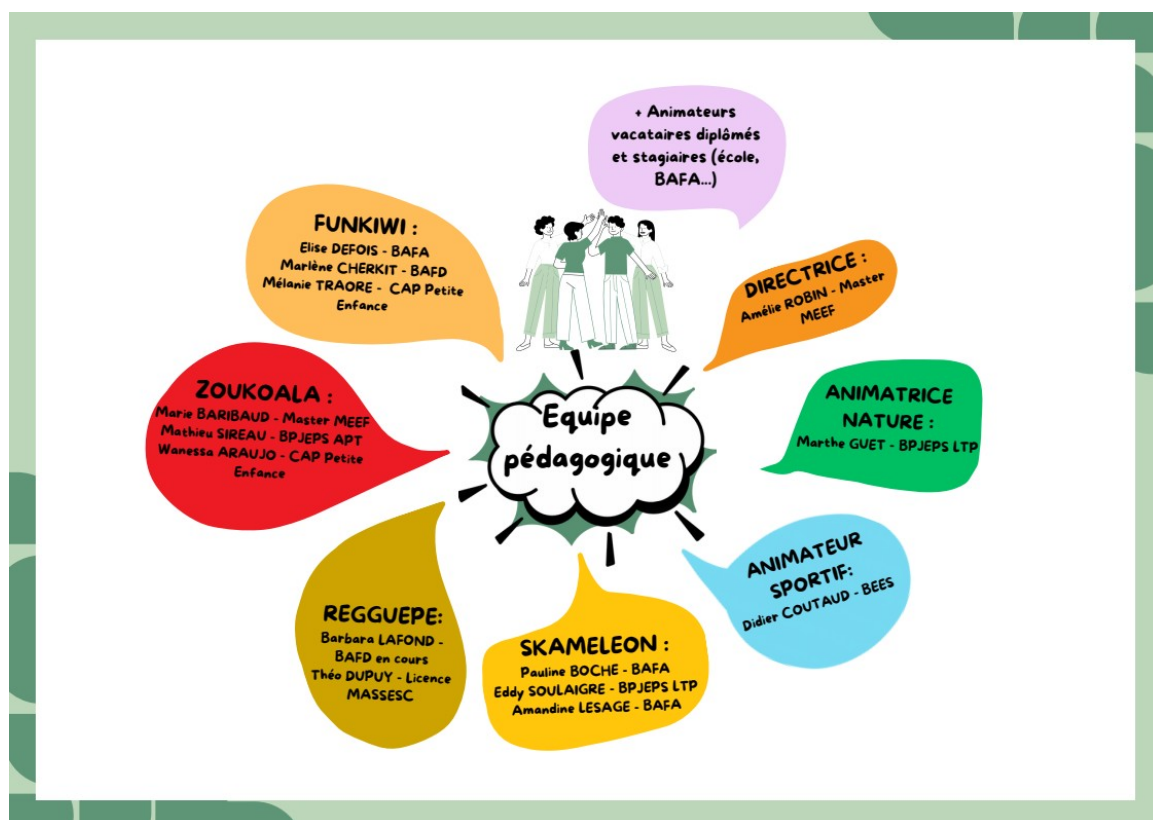

LA DIRECTION

Les missions de la direction sont les suivantes :

- Assurer la direction et la coordination du centre de loisirs
- Prendre en charge des groupes d'enfants pendant leur temps de loisirs
- Favoriser une communication adaptée concourant au bon fonctionnement de la structure.
- Assurer la responsabilité de missions transversales à tout service.
- Contribuer au bon fonctionnement du service.

Elle organise la vie quotidienne : horaire de travail et planning de transports et d'accueil, de temps libres, responsabilités de chacun.

LES ANIMATEURS

Les animateurs du centre de loisirs ont pour missions :

- Prendre en charge des groupes d'enfants pendant leur temps de loisirs
 - Apporter une valeur éducative lors de ses interventions
 - Favoriser une communication adaptée concourant au bon accueil des enfants
 - Assurer l'entretien du matériel et des locaux
- Contribuer au bon fonctionnement du service

1.2.2 Spécificité animateur nature et animateur sportif

Pour mettre en avant la Maison de la Nature installée sur le site, une animatrice a une spécificité autour de la nature. Elle propose donc des animations Nature aux enfants présents sur nos accueils en complément des autres animations proposées par les équipes. Ces activités sont basées sur 4 thématiques : le jardin, la forêt, l'étang et la ferme. Sur la phase estivale, plusieurs animateurs nature interviennent sur la structure.

Par exemple : « Vis ma vie de fermier », « Sur les traces du roi de la forêt », « Les super héros du jardin » ou encore « Les oiseaux de l'étang » ...

De même, un animateur sportif propose en complément des activités proposées des animations sportives. Il met au profit des enfants ses compétences sportives pour s'initier à de nouvelles pratiques ou encore développer des techniques sportives.

Par exemple : Handisport, Boxe, Tchoukball, Flag Rugby...

Sa spécialité étant les activités aquatiques, il devient surveillant de baignade sur la phase estivale, grâce à son diplôme BEESAN.

1.2.3 Équipes techniques

En complément des équipes d'animation, il ne faut pas oublier les équipes techniques qui ont une place importante au sein de la structure et donc auprès des enfants accueillis.

L'équipe d'entretien et de restauration, composée d'un chef d'équipe, d'un adjoint et de 4 agents, s'occupent de l'entretien des locaux et de la mise en place de la restauration, organisée en liaison froide avec le groupe prestataire ELIOR.

De plus, un agent technique du service assure toute la partie maintenance de nos structures.

2 Les intentions éducatives et pédagogiques

2.1 Le projet éducatif

Les enfants et les jeunes sont des adultes en devenir. Les accueillir hors de leur espace familial et de l'école, c'est créer pour eux un lieu de repères en garantissant une sécurité physique, affective et matérielle tout en développant leur autonomie, leur socialisation et leur sens de la citoyenneté. L'épanouissement de l'enfant, tant physique que psychologique, est au cœur des préoccupations de la structure.

Toutes les activités proposées viseront à impliquer l'enfant autour du jeu et du loisir.

Ce projet éducatif des accueils de loisirs traduit l'engagement de l'organisateur, ses priorités, ses principes.

NOS VALEURS FORTES :

Ce projet éducatif se fixe comme fondement six valeurs fortes :

Les valeurs de la République :

- La liberté
- L'égalité
- La fraternité

Avec quelques valeurs importantes :

- La laïcité
- La citoyenneté et la culture de l'engagement
- Le respect

De même, il considère la place de l'enfant autour de trois priorités :

- L'enfant dans son individualité
- L'enfant acteur de ses temps de loisirs
- La mixité d'accueil des enfants



2.2 Les objectifs pédagogiques et leur évaluation

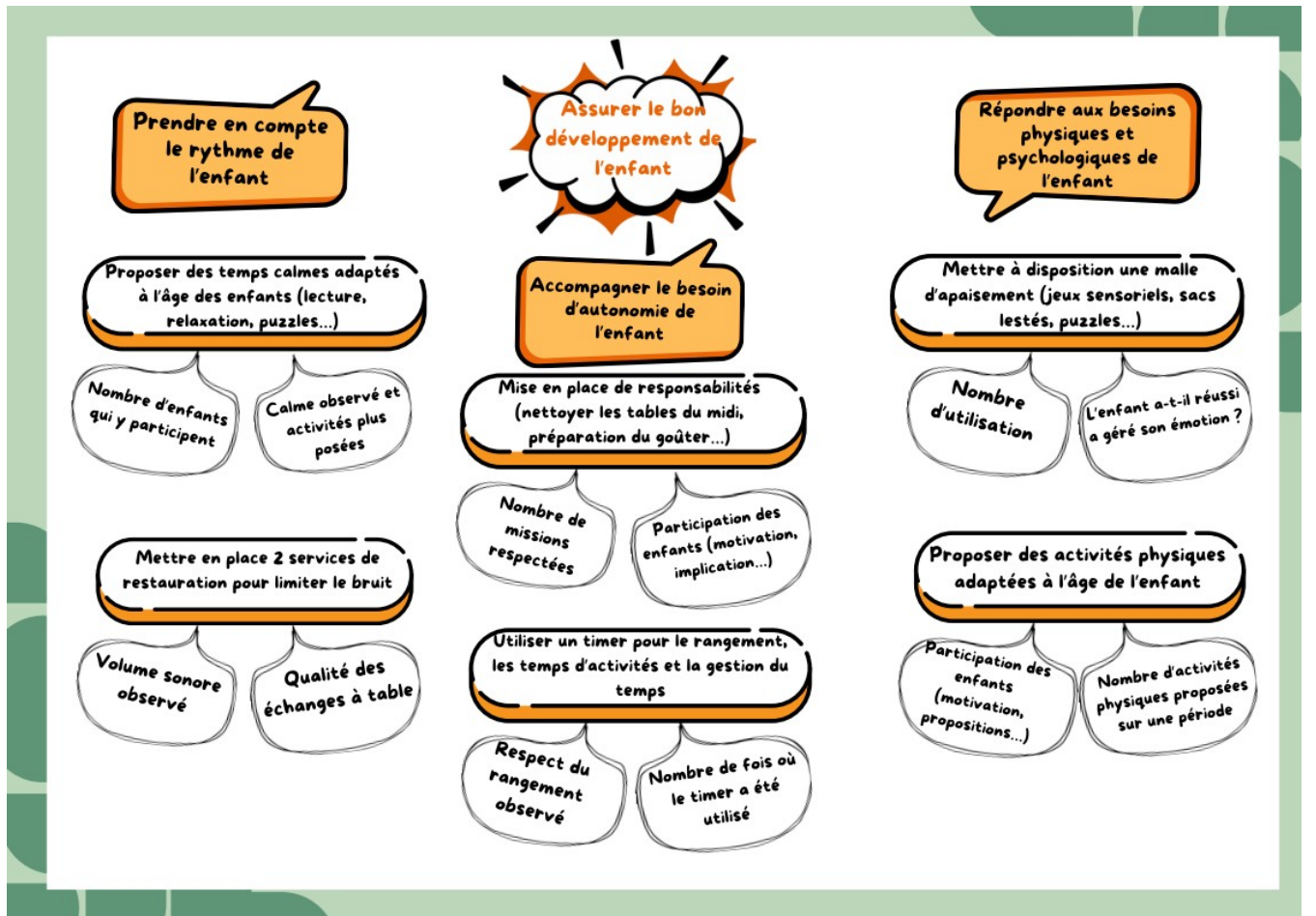
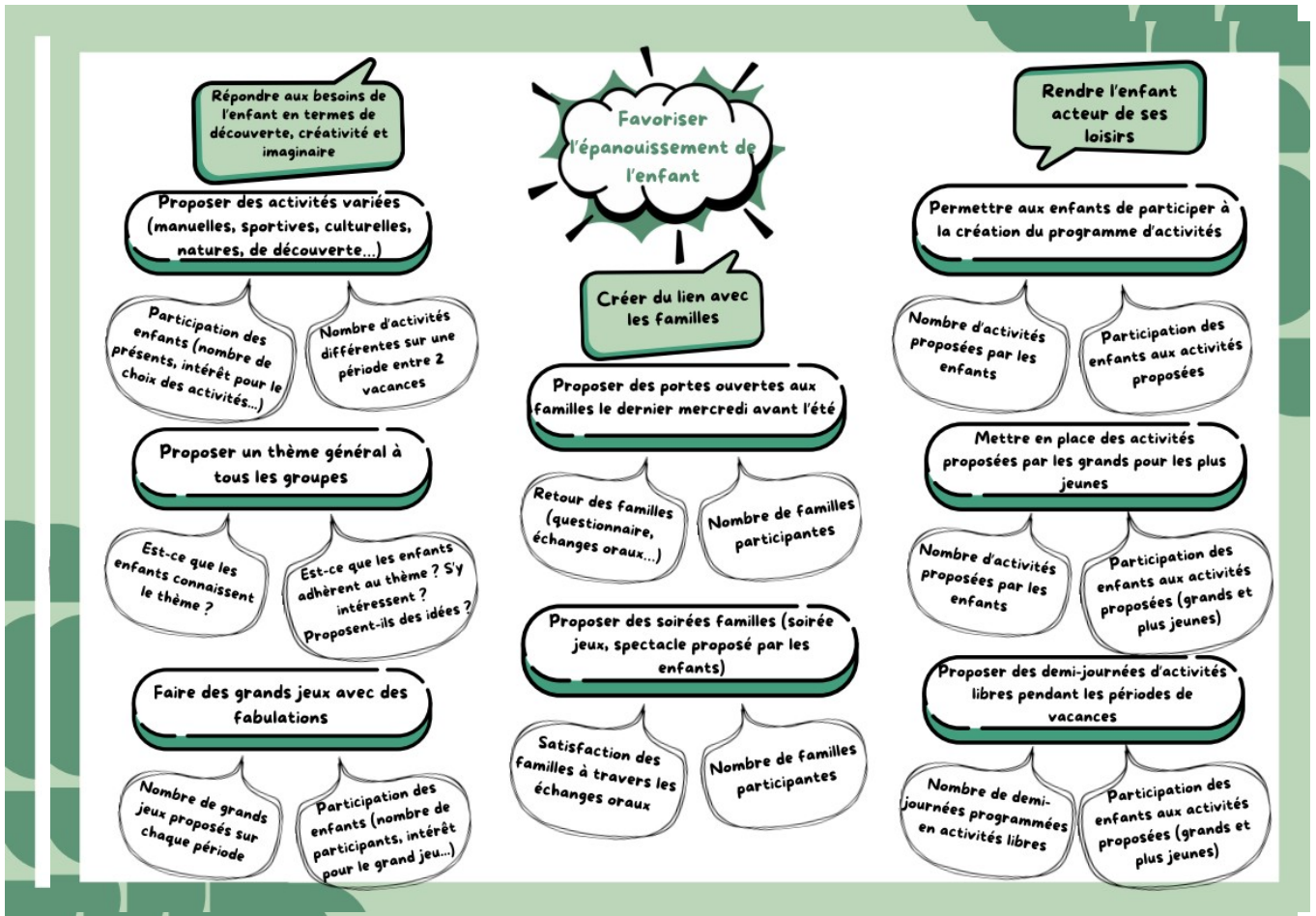

3 Projet de fonctionnement et vie quotidienne

3.1 Une organisation en groupes d'âges

Le centre s'articule autour d'une prise en compte de l'âge et des besoins de l'enfant dans un cadre sécurisant. Ce mode de fonctionnement permet d'offrir plus de repères à l'enfant.

Pour les vacances de la prochaine rentrée 2025-2026, cinq tranches d'âges sont alors définies pour accueillir en plus les jeunes collégiens de 6^e et 5^e :

- Les enfants nés en 2019 : **FUNKIWI**
- Les enfants nés en 2018 : **ZOUKOALA**
- Les enfants nés en 2017 : **REGGUEPE**
- Les enfants nés en 2016 : **SKAMELEON**
- Les enfants nés entre 2013 et 2015 : **SKALAB**

Selon les effectifs, certains groupes peuvent être amenés à être scindés en deux pour permettre des effectifs plus restreints.

Le groupe du SkaLab propose un programme adapté aux pré-ados, à la fois dynamique et itinérant, qui complète pendant l'année scolaire l'Accueil de loisirs du Bois de la Cure ouvert uniquement sur la phase estivale.

Pendant l'été, les enfants nés à partir de 2015 participent à l'accueil du Bois de la Cure, situé au Puy-St-Bonnet.

3.2 Les temps forts des vacances

Lors de chaque période de vacances, nous organisons des temps forts selon différentes thématiques où tous les enfants de la structure se côtoient et participent à des ateliers communs, pour permettre plus de cohésion entre les enfants et les équipes, et ainsi proposer un temps festif à tous.

Exemples : L'Académie des Arts (représentations faites par les enfants avec leurs professeurs en arts divers), Casino 3 fois rien, 2026 : Tout est permis ...

Les périodes de vacances sont aussi l'occasion de mettre en avant des thèmes. Pour cette nouvelle année, l'équipe s'est mise d'accord pour trouver des animations sur le thème des **ARTS**

CULTURELS. Ce thème étant très large, chaque équipe d'animation va pouvoir se l'approprier pour pouvoir proposer des animations diverses et variées et aussi mettre des fabulations en place à travers des grands jeux.

Exemples : les contes amérindiens, projet cirque, le K-pop ...

Pour donner une dynamique différente l'été, nous choisissons une thématique commune à tous les groupes pour se donner un fil conducteur. Chaque équipe d'animation par groupe opte pour des thèmes plus précis par semaines. C'est alors l'occasion de mettre en place beaucoup de fabulation pour les enfants, à travers des grands jeux et des moments festifs.

3.3 Les sorties

Les vacances sont aussi propices à l'organisation de diverses sorties. Elles se présentent sous différentes formes :

- ◆ A proximité de l'accueil : jeux en forêt, vélo autour de l'Etang des Noues...
- ◆ Des sorties dans l'agglomération du choletais : activités proposées par l'Office du Tourisme, visite de musées, initiation en partenariat avec des clubs sportifs ...
- ◆ Des sorties avec des prestataires extérieurs : Visite de château, Cinéma, Parc d'attractions ...

Des intervenants peuvent également venir sur site proposer des animations spécifiques telles que du football freestyle, initiation aux drones, démonstrations d'expériences scientifiques...

Les sorties externes au centre sont organisées souvent par groupes d'âge, et affrétées par des transports occasionnels en car ou en minibus.

3.4 Une journée type au centre Prim'Vert

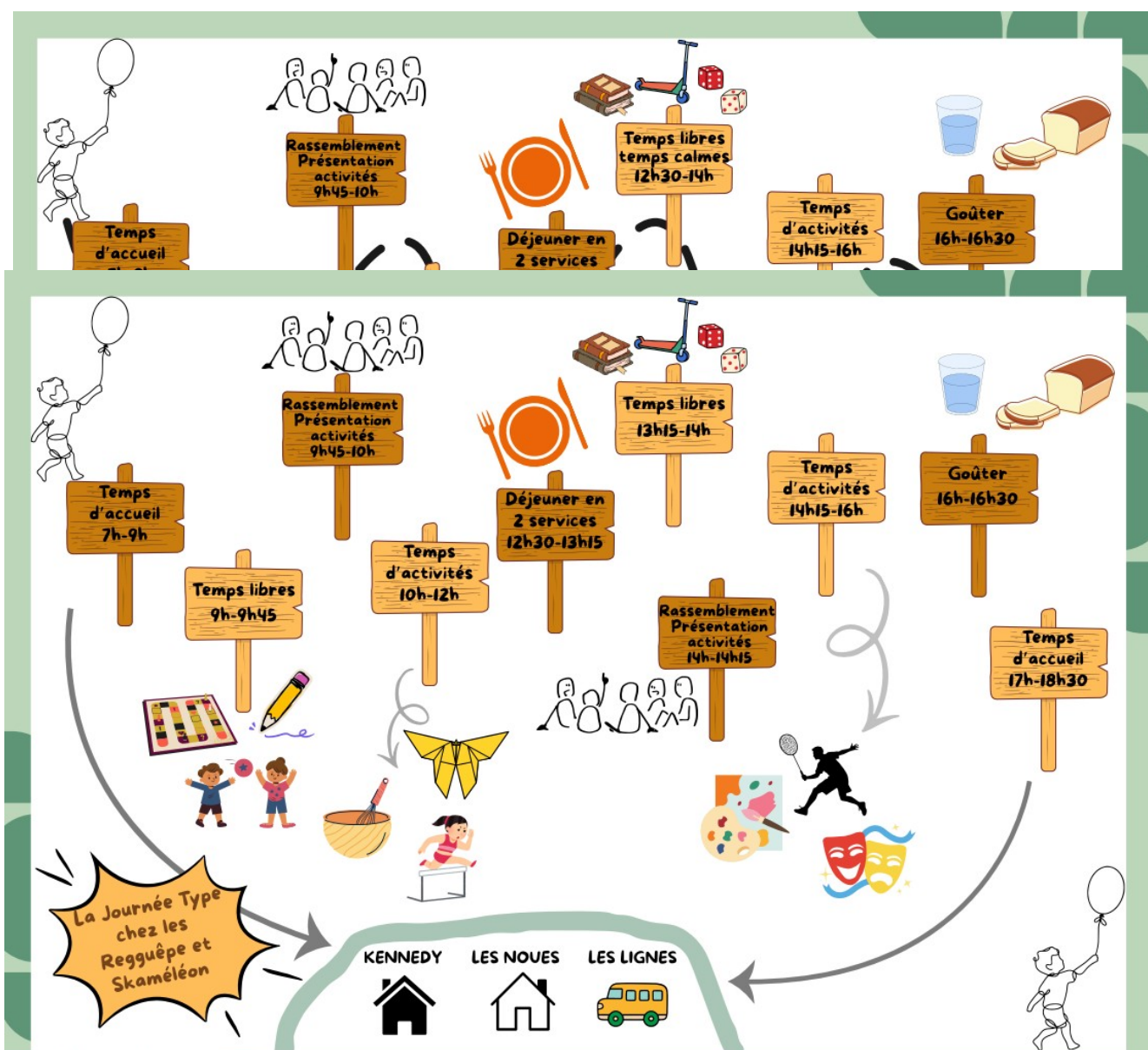

3.5 Les temps d'accueils

Le temps d'accueil est un lieu passerelle où l'animateur accueille, rassure, prend en charge l'enfant, le guide vers les lieux d'activités, l'invite à retirer son manteau, à ne pas oublier dessins, bricolages, effets personnels, c'est l'instant crucial pour favoriser une bonne journée.

C'est l'unique moment où les familles rencontrent les animateurs et peuvent ainsi avoir un retour sur la journée de centre de leurs enfants et/ou transmettre différentes informations. De plus, le temps d'accueil est un temps d'animation à part entière, où les animateurs doivent être en action.

Nous repérons trois possibilités d'accueil des enfants :

- **L'accueil KENNEDY : 7h00-9h et 17h00-18h30**

Installé au 15 avenue Kennedy à Cholet, c'est un point d'accueil pour les familles et leurs enfants qui seront ensuite acheminés vers le centre via des navettes en car.

La garderie est payante de 7h à 8h30 et de 17h30 à 18h30.

- **L'accueil Prim'Vert LES NOUES : 8h-9h et 17h-18h**

Situé à proximité de l'étang des Noues, au 1 les Buissonnières 49340 Nuaillé, c'est le lieu du centre de loisirs, point d'accueil pour les familles et leurs enfants pour y découvrir le centre et ce qui est proposé sur place.

La garderie est payante de 8h à 8h30 et de 17h30 à 18h00.

- **Les « LIGNES »**

Deux cars parcourent la ville de Cholet à des arrêts et horaires bien définis de Cholet bus.

Sur chaque ligne un chef de convoi assure le contrôle des montées et des descentes et le bon déroulement du trajet. Il possède la liste des passagers et est assisté d'autres animateurs afin de respecter les taux d'encadrement.

3.6 La piscine

Pour le plaisir de l'eau, pendant la période estivale, le centre de loisirs ouvre sa piscine de plein air. Un surveillant de baignade est présent pour assurer le respect de la réglementation et la sécurité du lieu. Les animateurs complètent l'encadrement demandé.

Des temps d'animation spécifiques à l'univers de l'eau peuvent s'organiser sur ces créneaux piscine. Les enfants emportent alors maillot et serviette s'ils souhaitent se baigner, de façon quotidienne.

3.7 La restauration

Les espaces de restauration se situent dans l'enceinte du Centre Nougatine, 2 salles de restauration sont réservées au centre Prim'Vert. Cette restauration est une liaison froide déléguée par le groupe prestataire ELIOR.

Deux services sont organisés dans les deux salles de restauration pour permettre un repas plus calme et plus serein. Chaque groupe est affecté à une salle de restauration et arrive les uns après les autres pour limiter le flux et éviter les temps d'attente.

Le goûter est préparé par l'équipe de restauration. Chaque groupe le prend, dans l'idéal sur son espace extérieur, ou au sein de sa salle d'animation. Quand cela est possible, les enfants participent à la distribution de l'eau et des goûters pour leur apporter plus d'autonomie.

4 Hygiène et sécurité

Une infirmerie est aménagée au sein de l'accueil de loisirs, juste à côté du bureau de direction, pour permettre d'isoler un enfant qui serait malade et qui aurait besoin de repos. Chaque salle est munie d'une petite trousse à pharmacie (pansements, compresses, etc...).

Nous veillons à respecter et faire respecter certaines règles sur notre structure :

- Entretien des locaux, respecter et ranger le matériel utilisé à l'endroit même où il a été emprunté
- Après les sorties en forêt, les animateurs veillent à vérifier la présence de tiques sur les enfants et avertissent les familles en cas de détection
- Des vêtements de rechange sont à disposition en cas d'incident
- Des boîtes de mouchoirs sont à disposition dans chaque groupe
- Des poubelles extérieures sont installées dans des lieux repérables pour contribuer à garder un environnement sain et préservé
- Nous mettons à disposition des enfants des casquettes pour ceux qui ont oublié.

Nous sommes attentifs à la bonne hydratation des enfants, en les incitant à aller vers les points d'eau. Nous aménageons des pauses dans les activités pour permettre aux enfants de souffler et de pouvoir se reposer. En cas de canicule un protocole est mis en place pour éviter tout incident de santé.

Pour les enfants ayant des allergies ou traitements pour des soucis de santé, il est impératif de mettre en place un PAI (Protocole d'accueil individualisé) avec une ordonnance du médecin, sans quoi les traitements ne seront pas administrés puisque l'équipe n'y est pas habilitée.

Pour finir, des exercices d'évacuation incendie et attentat sont mis en place régulièrement afin de se préparer au mieux en cas d'interventions.